大同報

(今日出版一大張)

發行人 衣黃田　編輯人 梁世錄　印刷人 韓紹衡
印刷所 發行所 新京東六馬路 大同報社
電話 編輯局 二-四七二四 營業局 二-二〇九六　振替口座 新京 一七〇
報費 一份 五分 一個月 壹元三角 外埠酌加郵費
廣告價 一行(五號字十二字)一次二元

英國如持欺瞞的方針 會談縱決裂亦所不辭

現地日當局極注視英二重外交

【北京三十日電】據確實情報稱、在重慶的英國買大使雖知東京會議時、英國方面業經承認原則論、但依然不改援蔣態度、且謂在日軍占領地內、英國雖若何讓步、但英國的援蔣基本方針、並不少變、此種主義的保持、實對於自承認原則論、至於圓桌會議的東京會議所特別折衝之原則、顯然有漠視的傾向、此種事實、似與英本國張伯倫首相、哈利伐克斯外相等的『遠東政策不變更』的聲明完全併行、道寧街傳統的二重外交、已顯然暴露其真像故現地當局、深爲注目、蓋英國對於東京會議的基本方針當不外以下三種、

一、當初之全力援蔣態度、因日軍軍事行動的進展而生之客觀事態的變化、及乘天津問題的機會現地日軍當局强硬方針、並華方民衆排英運動的熾烈等、不得已而變更、且以在華權益陷於危殆、故於不喪權益的範圍內、限於日軍占領之地域與以讓步、

二、在重慶方面所轄地域、依然繼續援蔣方針、爲抑制和平論的勃興、對於主戰派繼續與以相當之武器及經濟的援助、絕對避免使放棄抗戰舉動、

三、持有以上兩面的矛盾外交方針、並希望中國事變期限延長、而妨害日本遠東制覇及日華協力建設新秩序、使大陸的戰時狀態可及的延長、以維持其自國於遠東的利權、等等的推測、

然日方目的在於是正英國全面的援蔣態度、剷除對日敵性、協力新秩序、此已於天津租界隔絕當初闡明、現地軍當局不拘會談等的有無、爲貫徹目的、決定一切方針因此由英國提議的會談成否、對基本的方針並無重大影響、英國果持上開欺瞞方針、則會談的決裂亦在所不辭、斷乎向既定方針邁進並嚴重監視英國今後的態度

英國勢力整個失墜 蘇國內充滿侮英空氣

【華沙廿九日電】記者在廿七日藉潛赴莫斯科的法外交官到華沙的機會、得知英蘇交涉的內情、據彼所談蘇聯政界、反對和歐洲諸國訂定協定的空氣非常濃厚、交涉遲延的原因、也就是在於此點、其反對派的主要者、爲外務人民委員莫洛托夫、次長羅造夫斯基、國際共產黨書記長吉密托洛夫、一方鮑喬金外務人民委員部、次長則和蘇聯軍部同樣贊成進行交涉、反對派對於英國尤其是張伯倫、都表示極端的嫌惡和侮蔑之感、都認爲和英國及其他諸國提攜、不一定導蘇聯於有利地步、若和此等國家提攜、對於西歐諸國的無產階級大衆、要有不良的影響、

其更值注目的、就是蘇聯一般大衆之中、有瀰漫有侮英的空氣、這乃是由於英國在中國、捷克、西班牙亞爾巴尼亞等國全面敗退而起、此種空氣、不能不說是英法蘇交涉成立的一大障碍、

護守西部國境的我國軍牢固陣地

日英小委員會 出席人決定

【東京三十日電】關於日英會談難關的禁止法幣流通問題及交出現銀問題、加藤公使二十九日曾與谷烈吉駐日英國大使協議、結果爲期圓滿妥協、決定由日英雙方組織精通現地事情小委員會、以備肆應實情者爲基礎的討論、至該小委員會的出席人已決定日本方面爲田中彥藏領事、朝海浩一郎及青木盛夫兩外務事務官之三名、英國方面爲哈巴特領事、馬克雷商務參事兩名、

英大使赴葉山

【東京三十日電】谷烈吉英國大使、於三十日午前九時五十五分自新橋驛起程赴葉山別莊靜養、預定三十一日早歸回東京云、

津英界警署長 奉電招抵東京

【東京卅日電】天津英租界警察署長逖尼司氏爲對日英東京會談的治安警察問題討議提供現地資料乃依谷烈吉駐日英國大使的招電於廿九日午後六時半抵羽田飛行場當即入英國大使館、

黨府借英欵無望

【香港三十日電】據可靠消息稱、駐英中國大使郭泰祺、甚於本國政府訓令、仍執拗繼續對倫敦輸出信用保證局作新借欵協定的設定運動、據觀絕難實現、對美國政府的日美通商條約廢棄通告、重慶當局頗顯喜悅孔祥熙、王寵惠等最高責任者以爲通商條約之廢棄爲國際上常有之事、關其廢棄時期選諸今日者、乃對屈辱的讓步之英國作一聲援而已、果以此視爲對中國的直接援助等未免太早云

宋子文對孔頗不滿 拒任財政部長 黨府內部暗鬥愈甚

【香港卅日電】蔣政權的財政已陷於苦境中、而蔣介石以時局的重大性、力請宋子文擔任財政部長、以維持難局然竟被宋子文拒絕、雖宋美齡、宋靄齡請求、仍拒絕赴重慶、

蓋宋子文對於重慶政府的抗戰政策、尤其對於孔祥熙的財政措置非常不滿、故不願擔任要職、然則國民政府內部的暗鬥、於此可見愈益激烈、

黨府令孫科 急遽赴美

【香港卅日電】據當地所得確報稱、重慶政府、於廿九日命目下滯在巴黎的孫科、至急赴美、孫科赴美、係趁日美通商條約廢棄的機會、使美國對華態度好轉、並與駐美大使胡適及陳光甫等協力、運動新借欵、

華僑聯合會電請汪氏 剝奪蔣之一切公權

依據三原則重建國民政府

【上海三十日電】自從汪精衛蹶起以來、在日軍占領地域和非占領地域的國民黨各機關、都屢次電請汪精衛、使排除和共產黨互相關照的蔣介石、而組織真正的國民黨、國民黨系華僑的總聯合團體『華僑聯合會』、也在廿五日、向汪發去電報、排擊重慶政權的容共政策、同時並對汪氏要請在『上海招集國民黨臨時代表大會、剝奪蔣介石的一切公權、根據善隣友好、共同防共、經濟提携三原則、在南京再建國民政府』(照片＝汪精衛氏)

雜軍對蔣極不滿

【太原三十日電】努力防止抗日陣營內部的崩壞之蔣介石、爲昂揚部下的戰意、及對于時發之豪語與援蔣各國有所掩飾與淸掃雜軍計、四月、五月攻勢、雖已失敗、仍發下全面的夏期攻擊命令即使商都南陽附近、的宋希濂第七一軍、八七、八八、三三各師、於鄭州附近集結與孫桐萱麾下八十一師、共自七月中旬起、攻擊新河左岸、與魯安、澤州地區的衛立煌、朱德麾下各部隊及解縣、夏縣地區會萬鍾軍山西西部地區趙承綬軍與賀龍之共產軍互相呼應、取積極的攻勢、但魯安、澤州地區國境軍百五十萬、於七月初旬、在同地區覆滅戰、已遭徹底的打擊、衆因其他各軍均行敗北、戰意沮喪、故雖接命令、亦不出動、僅廿五日、陳長文指揮的六十一軍及三十一軍、出擊西王村後坡附近、但已經日軍擊潰、如斯蔣之夏期攻勢、僅使雜軍憤慨、並無何効果、復歸失敗、

意空軍大演習 在地中海上舉行

【羅馬廿九日電】意大利空軍、從廿五日到廿八日四日間、在地中海上空、於四百架飛機出動之下、舉行了龐大的演習、在此次演習、意大利空軍將士的卓越技倆、得全被證實、如某航空部隊、竟全部在夜間搭最大量的炸彈、翔破千五百公里的長途、致使專門家爲之感歎、該演習中、參加飛機翔破的全長距離、計達三萬公里、收到了極良好的成績、

前途極值樂觀

日松島通商局長談

【大阪卅日電】大阪商工會議所、藉着外務省松島通商局長和河相情報部長去到大阪的機會、廿九日午後三時、在新大阪旅館、開外交懇談會、靜聽當局關於廢棄日美通商航海條約和日德貿易協定等問題的意向、松島通商局長、在開懇談會之前、會會見記者團、關於上記兩問題、有如左之談話、

廢棄日美通商條約、正是當我方對於慢性輸入超過想出以任何的措置時、所以並沒有可値得驚異的、因而也沒想出以任何的報復、至於美國方面所說的發生新事態、在我方並沒有任何關係、因此亦不能立即訂定新條約、現在祇是想靜觀其轉移、日美間的貿易、双方都是購買共必需品、所以前途是樂觀的、

日德貿易協定、和滿德貿易協定在條文上並沒有任何的關聯、我想實際問題、是互有關係的、無論如何、此次的協定、和我通商協定中的任何、去比較、其量質都可說是最大的規模、實是我通商條約上的劃期者、現在訪德的瀧原銀次郎、和井坂孝兩氏、和該協定是沒有任何關係的、

此外和其他各國的通商協定、也都在順利進行中、並且貿易在本年上半期也有了極良好的成績、所以我想前途是極可抱樂觀的、

羅大總統輕舉妄動 於美自身毫無利益

舊金山各報一致的責難

【舊金山廿九日電】對於廢棄日美通商條約、廿八日舊金山各報的議論頗多、茲將其主要者列左、

哈斯特系各報、均持向來及對加入外國紛爭的見解、力戒政府妄動、

△舊金山耶基雜迷那報之議論(哈斯特系)

日美通商條約的廢棄通告不過使緊迫之國際關係、更屬惡化、此種輕舉妄動羅大總統實不能辭共責、美國似此的挑戰行爲、不惟必助長雙方之猜疑交惡日美兩國感情的所趨、自難期冷靜的判斷、其影響將有不可測者、元來本條約爲美國中國關係最舊者之一、目下不惟未發生可以廢棄此約之何等緊急事態日本方面亦無特別對美侮辱行爲、乃竟出於如此措置、殊令人難於索解、縱應乎遠東新情勢、有必須如是之情形、當亦不必爲此過甚之舉、即可達其目的、或者本條約廢棄之理由、似爲禁止對日輸出之準備但此種措置、畢竟徒利英蘇及中國、美國本身毫無何等利益、要之此次廢棄通告、不過徒傷日本感情、誠不得謂爲賢明的措置、

△舊金山新報(哈瓦特系)

外交批評家托普孫氏議論此次日美通商條約的廢棄通告、其及於日美雙方的影響、人人均覺其效果之

三國軍事會談

允諾討論蘇聯提案 英首相將在下院發表

【倫敦廿九日電】英法兩國政府、似已決定允諾與英、法、蘇三國交涉併行、舉行三國軍事會談之蘇聯政府之提案、張伯倫首相蓋將於三十一日之下院、報告英法蘇交涉之經過之際、將該項正式發表、但關於向莫斯科派遣之軍事代表、法蘭西政府於昨廿七日、已將代表氏名正式發表、故英國側、亦積極進行人選中、但據熟悉消息方面最近之情報、謂主席代表、似將由海軍將官中任命、但軍事會談、預定於十日以內舉行、風傳廿七日於莫斯科之三國交涉、主要係討議關於共方式問題、但英國政府官邊、關于軍事會談舉行之日程、希望於卅日之

滿日德樞軸强化

日德貿易協定成立 我政府方面觀測

我國政府接到日德貿易協定成立消息、以爲該協定締結、於康德三年滿德貿易協定成立之當時、已經編入日程、但直至今日始行成立、誠不無稍遲之感、然最近終得以急速妥協成立、鑑於內外情勢的推移、又爲頗可慶賀之事、茲關於該協定之持有深遠且重大意義、有如左觀測、即日德貿易協定成立意義、申言之概有以下數端、

一、日滿德三國間國際關係從來以文化協定爲基礎促進文化的融和、同時於政治的、亦以防共協定爲根幹、於精神的軍事的亦相提攜、此次貿易協定成立乃錦上添花、依此以文化樞軸爲基礎、政治並經濟樞軸因之完全實現、如斯三基本的協定成立、爲世界史上尚未曾有之國家間之結成方式、其國際政治的意義頗爲重大、

二、日德貿易協定之內容、具體的尙不明但其目標、爲與去年九月滿德貿易協定之更新增大、同出一軌日本之對德輸入力、飛躍的增大乃係事實、

三、如以上日德兩國政治的經濟的提携、對向東亞新秩序、建設邁進之日本、與以積極的支援之德政府態度、可謂以事實表示之自其反面觀之、有對英美集團日滿德樞軸强化之意味、於此時局最堪注目云

杉山部隊舉行 合同慰靈祭

【北京卅日電】杉山部隊陣亡將士的合同慰靈祭、卅日午前九時半、已在紫金城太廟嚴肅舉行、

森嚴的式場正面、供有去年十一月以來在華北山野和大空中尊貴犧牲的部下勇士們忠靈、○○部隊以下各部隊長、興亞院、大使館以下各代表者、和一般參列者、並生死的各部隊戰友、肅然整列於生花和弔旗中間、時至定刻、於軍樂隊吹奏蒼悲調的葬送曲裡開始獻饌、恭讀祝詞、繼由祭主杉山最高指揮官述弔辭、然後最高指揮官以下參列者、舉行玉串奉奠、到十一時許、盛儀始告終了、

通州事件二週 舉行慰靈祭

【通州三十日電】七月廿九日爲通州事件紀念日、該地現今爲河北省通縣邁進更生成冀東沃野之中心地、日人人口、亦達二百八十餘名、向興亞建設之大道、邁進巨步、茲當二週年紀念日、日本居留民主開通州事件慰靈祭、復蘇興亞親日之街、深呈敬弔之色、午前十時於合同墓地式場、嚴肅舉行、屆時有堀內大使館參事官外、日華軍官代表者、事變關係遺族、居留民等多數列席、香煙繚繞、追憶故人軍、領事館、日本居留民、舊冀東政府各關係遺族代表者之燒香、均現悲容、全員並巡拜殉遭難者之現地、以禱故人之冥福、至正午式終

上海南京間 客貨車遭匪劫

【上海三十日電】廿九日早海南線由南京出發、開赴上海的三、四等客貨混合第十號列車、通過常州、午前七時頃、在常州無錫間、横林洛社兩站間、突被匪襲、地雷爆發、機關車及貨車因而脫線顛覆、

列車脫軌後、匪賊三、四百名、將客車包圍掠奪、接到急報的日軍、立即出動、擊退匪賊因匪刼車、南京上海間列車、一時不通至於被害狀況、尚未判明、又該列車乘客、全部爲中國人、

察南水災慘重

【張家口三十日電】察南地方水災爲害極大、實出人意料外、例如延慶縣、目下四周尚被濁流所包圍、以致有斷絕交通狀態故以死傷者、例如房屋、橋梁流失、耕地淹沒、等的被害、尤極大、以是察南自治政府與關係各機關聯絡之後、當即於政府及各縣設立救濟委員會云、

掃蕩靖安戰果

【漢口卅日電】日軍園田、思塚、吉岡、和仁、町田等部隊、於二十一日由江南靖安縣城北方○○進攻、對於安據於該地西北方三十餘公里的橫崖山中廟前街一帶、正在蠢動中的一百八十三師匪約三千人、連日以來均在炎天烈日之下、展開果敢的掃蕩戰、祇以對於此等蠢動部隊、已予殲滅的打擊故於二十七日始行歸還○○根據地、此次掃蕩戰所獲綜合戰果如次、

敵軍遺棄死體 四一一
俘虜 一一
鹵獲品重機槍 一二
小槍 二〇
其他子彈等、爲數甚夥、

國營新京賽馬

競馬 秋季第一次
午前十時開場
七月 三十日
八月 一日 五日 六日 七日 十二日 十三日
新京國立賽馬場 電三 二一五〇七 二五七九八

事業摘要
日滿民刑訴訟 各種法人組織
商工權利設定 公私文牘書類
顧問鑑定一切 法律行爲出願
正六位 前法官 律師 金子四郎
本所附設 會計士 陳明禹
承辦商業簿記事項
事務所 新京大經路六三號電話(二)四三二番 吉林南馬路富士第八號電話二〇〇九番

遺失地照聲明
啓者步煥章領名大照坐落杜家台屯北盤字二二八五六號計地百十五畝四至南至溝東至道西北均至河前因與敵人有債務關係在盤山縣涉訟經營口地方法院於民國廿年七月判決歸敵人管業有判詞契約爲證惟該案經營口解決後將照卷駁歸盤山適値事變大照卷宗完全遺失除向盤山縣公署聲請補發新照以憑管業外無論失照落於何人之手概作無效特此登報聲明作廢
盤山縣郭明遠

脫離父子關係
啓者敵人第三子康世瑛十七歲天性惡劣不守家規百般告誡終不聽於六年七月六日外出無踪至今未歸恐在外邊滋生事端累及敵人所以登報聲明與世瑛脫離父子關係嗣後無論伊發生任何事故敵人概不負責任
吉林市康紹唐啓

丟失地照聲明作廢
茲有浮多地三段第一段坐落恒升堡頭屯計地五垧零二分東西南均至王俊卿北至川第二段坐落恒升堡頭屯計地一垧六畝一分東至馬永起西至王俊傑南至于德水北至學田第三段坐落恒升堡頭屯計地三垧零二畝二分東西至王俊卿南至于德水北至學田均於民國七年三月二十四日領得不動產執照各一紙因事變時被匪患遺失除呈請縣公署補發新照外特此聲明作廢
青岡縣恒升堡頭屯程文有啓

徽章遺失
敝於本年六月廿八日將稅字四五七七號徽章遺失特此聲明作廢
勃利稅局 崔龍成啓

聲明撤廢會保事
在康德五年古曆臘月八日、敝人爲玉順三擔任會保一事現以特殊關係聲明撤廢由登報日起該會事無論發生任何事故概與敝人無關特此登報聲明
馮夢魚啓

奉天市 瀋陽日語學院招生
本校奉民生部大臣一六八號認可令在案
級別 高等科 中等科 補習科
報名 自即日起至八月二日止
考試 八月三日(有證書及證明書者免試)
開學 八月五日(本校備有宿舍)
校址 總校 奉天工業區五馬路南三街 分校 奉天小南關柴草市(成城中學舊址)
另有詳細簡章函索附郵票二分即寄 電話三、三一四六番

仕女們要照近代化的像快到:
美良照像館
……光陰似箭駐顏無術要留下……
青年的容貌只有照張美良像片
新京大馬路六七馬路中間路西

專治 眼病 鼠瘡
雲蒙 翳釘 內蒙 沙眼
鼠瘡 漏瘡 陰疽
漢醫 徐濟東 住新京宮內府前 濟生堂漢藥舖啓

肺病•咳嗽•吐血患者之救星
治愈肺病吐血之感謝啟事
敝人買振東患有咳嗽吐血多年、後竟變爲肺病、屢次醫治、從不見效、每於說話過多、或稍爲動作時、即咳嗽不止、在四五年前、冬天沉重夏日轉好、迨及去年夏季亦未見輕、秋冬之交、益愈加重每次發作時之病狀、先吐血、繼之咯痰、氣味殊腥、復吐白沫、時出盜汗、週身發燒、兩脇疼痛、心跳氣短、飲食無味夜不成眠、正宜羣醫束手、萬分危急時、幸經友人劉君代爲購來『益壽丹』兩盒、服下後病勢轉好、連服數劑、殊見卓功、飲食遞增、續服二箇月後、諸病霍然若失、精神煥發、健康恢復如昔、爲對此良藥、表示感謝起見、謹將敝人病狀及治愈經過、連同病愈之像片、一并刊載報端、並爲介紹一般患有與敝人同樣之病症者、不論男女、請速購服此藥、俾得早離病苦、『益壽丹』每盒十二付定價國幣圓陸角、函購加郵費貳角
國瑞藥店在奉天小北城門外西頭電車路北
哈爾濱道裡水道街四號
鳴謝人 買振東 啟
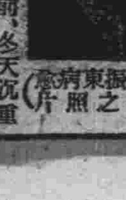
(買振東病愈之後照片)

第二次國展入選者發表
協和美術精華具現
總數計達四百五十七件

滿洲國第二回美術展覽會之審查、經以梅原、野田兩畫伯爲中心之審查員嚴選、結果、決定第一部東洋畫搬入二四六件中、入選五六件無鑑查四件、第二部西洋畫搬入五百三十二件中、入選百四十九件、無鑑查九件、第三部美術工業搬入六五件中、入選工業廿九件、彫刻十五件、印刻三件、無鑑查一件、第四部書法搬入二〇二件中、入選百七件無鑑查三件、入選者氏名如左、

東洋畫

搬入總數二四六件、入選數五六件、無鑑查四件、

無鑑查 于蓮客、另有日人三名、

入選 新京孟丹萍、劉乃剛、另有日人七名、奉天許理釋、曹聯璧、趙豐年、孫齊賢、王永斌、孫效賢、吳英奇、邢煥文、劉福祥、劉素琴、于蓮客、另有日人二名、四平街張繁楓（二件）趙柳畦、張錦秋、海城唐叔平、鞍山日人一名、安東日人一名、金州車成桂（二件）大連、日人六名、營口純鳴九、北鎮王郁周、錦州常永熙、張儒、岳致和、另有日人一名、彰武巴秀升、法庫段繼昌、西安李春林、濱江苑夢梅、哈市王蘭畦、間島日人一名、吉林于鴛壽（二件）謝友生、王湛忱、一面坡日人一名、三岔河王慶佳、旅順日人一名、

西洋畫

搬入總數五三三件、入選數一四九件、無鑑查九件、

無鑑查 劉榮楓、另有日人八名、

入選 新京、李平和、張鳳翔、董鳳、符周、金學振、另有日人五一名、大連日人十四名、奉天金振玉、河南拓、胡文、王桂春、張福中、吳大超、另有日人十四名、哈爾濱石掛（二件）韓景生、另有日人九名、露人四名、吉林、宋培菡、薩永明溫鳳桐、王恩顯、于克己、關玉璋、佟文起、王鳳亭王國忱、佟起塵、呼和祿、胡庭楨、郝文秀、田子蕃另有日人三名、齊齊哈爾日人一名、佳木斯日人一名、鞍山日人四名、撫順日人一名、錦州王羽霄、江碧城、安東李炳三、崔相弼、另有日人三名、海龍張健維、王維禮鐵嶺劉萬海、東豐萬金聲、熱河齊錫奎、四平街日人一名、公主嶺郭仁煥、遼陽日人一名、

美術工藝雕刻

搬入總數六五件、無鑑查（委員）一件、工藝二九件雕刻一五件、印刻三件

無鑑查 日人一名、

入選 新京陳古陶、陳妙君、王蓋臣、另有日人二名、奉天林勉、周淑晉、馬夢茜、郭秀英、津風呂、一冊、原薰、王傳、吉林、另有日人二名、徐淑鶴、崔鳳嘉張紹峰、大連、日人三名、安東崔義瑞、另有日人一名錦州、毛過風、齊齊哈爾、日人一名、

△雕刻 新京實勤超魯、另有日人五名、奉天日人二名、公主嶺郭仁煥、大連日人一名、錦州蔡萬榮、

△印刻 奉天劉文龍、白文韜、吉林、李啓光、

書法

搬入總數二〇二件、無鑑查（委員）三件、

無鑑查 王光烈、另有日人二名、

入選 新京郭棟、李正中、劉潤、增祿、戴勵明、林湖雲、王光烈、另有日人十九名、開原高澂鮮、董捷三、李酷吾、張宴臣、張書春、胡錫田、宗廣居、張世清、吳蓮陞、厲存樸、張鳳翔、王麗、另有日人三名、安東日人七名、吉林曹學明劉向青、王常瑜、閻鏞、陶永茂、彭宗堯、李啓光、陳共昌、邱錦山、盧士英、長白李威孚（二件）哈爾濱韓大椿、韓光旬、昂昂溪張愷慈、齊齊哈爾撒哈拉楞格、許承鈺另有日人一名、錦州李平果李方人王澤民、依良藩、李晶（二點）、潘恕、劉效詩、石嶺藩、熱河巴克坦布承德胡家 肅、遼陽林 延禮（二件）另有日人二名、撫順日人一名海城陳林格、張香谷、公主嶺李鑫、法庫闞實海、營口秦繡麟、任廷翥大連日人四名

入選者感激談

劉乃剛氏 第二次滿洲國美術展 覽會東洋畫 搬入總數二四 六件、入選數五十六 件中滿人 新京方面入選者僅劉乃剛、孟丹萍二人、於入選決定發表後、記者即赴市內六合屯之劉宅訪問劉乃剛氏、氏係河北省人民國元年來滿會充中學教員及任職警界、後因年老家居修養、專心研究祖傳之繪蘭特技、氏現年雖六十有三、但精神煥發、有道學家之高尙風格、當即作大意如左之入選感激談‖敝人繪蘭已有三十餘年之工夫、先祖在清朝每於公餘之暇即以繪蘭交友、敝人之繪蘭純係指墨畫法、敢稱獨特手法、康德四年五月二日訪日宣詔紀念美術展覽及客歲第一次滿洲國美術展覽敝人之蘭繪皆蒙入選、客歲之入選曾蒙天覽之無上光榮、此次不期又蒙入選、敝人唯有對國家之注重文化美術感激無量並蘭爲王家香、古人多以蘭比賢臣、此亦敝人決心專門研究蘭繪之主因也、今後自應精益求精、更深一層努力、以報皇恩於萬一也云云、

名越夫人 往訪國展第一部東洋畫入選之名越富子（三〇）夫人於南嶺之陸軍官舍三〇號、主人作一氏、於華北方面出征中、富子夫人與愛兒居於是、接入選之報、謙遜歡喜談感想如左、今年母死女僕又死、亦不思繪畫、因主人出征、自思不可閑居、至五月遂加緊繪成所繪者中間爲一小孩、畫面之角、曾爲鉛筆所污、決未想被入選云云

野田姉妹 滿洲國展第二部洋畫、有小學生姉妹二人、同時入選、此二人爲奉天市春日町三番地野田武太郎氏（四一）之女武子（一四）與島津子（一〇）、其父武太郎爲奉天洋畫會之常任幹事、至現今帝展、旺玄社、光風會、共曾皆曾入選、於自宅接得快報、姉之武子、言『決無其事』、其父聞之大樂、笑聲響徹全室感激異常、談話如左、姉爲高等小學校之一年生大前年起、參加以指導、學習油畫、今春於朱葉會曾入選二點千代田小學校三年生之妹、只自去年起始學習、爲有生以來、第一次之入選云云

增祿氏 滿洲國第二回美術展覽會之入選者已於本日發表、交通部水運科增祿氏、曾出品隸書聯一付、現經入選該氏之書法、久爲衆人所知、得其隻字、咸以爲榮、去年第一次國展曾經入選、此次又經入選、可見字體之精妙、該氏得知入選消息後、談話如左、余平生嗜好、只爲書法、故於閑時即以寫字爲樂、於字體中、對隸書及行書特感趣味、去年第一次美展時余曾出品、而蒙選取殊覺榮幸、此次又接美展會之來函故書隸字八言詩二聯、以爲出品、竟又被選取、實出意料之外、倍覺光榮之至、此後將更加努力研究以求再進一步、而副國家提倡之厚意云云、

國境線上一勇士 所繪洋畫入選

【〇〇基地電】於此次國境事件中繼續縱橫無盡之活躍之無敵航空部隊、不期竟有一隊員入選國展（第二部西洋畫）即該部隊花田曹長是也、記者接入選之報、於〇〇 基地訪問 該曹長、曹長手撫其愛機滿示壯健之笑顏、對記者作如下之感激談、勤筆描繪乃敝人平素所愛好、於出勤空中戰以前乘寸暇、繪此作品、不期竟蒙入選實出敝人預料之外、經此次之出陣與敵對抗、得到新經驗不少、萬一凱旋、決以此次之新體得之心境、利用軍務餘暇、精進敝人所好之繪道

慰問防衛國土將士 滿映演員製慰問袋

滿洲映畫協會爲慰問前線守土將士、積極表示槍後赤誠、籌備大批慰勞品、滿映雜誌、演員簽名照片等寄往第一線呈送防衛國土之勇士、滿映男女演員、連日忙於縫裝工作慰問袋堆積如山、（照片爲裝製慰問袋之紛忙情形）

日女教員部隊 將來滿行教育的奉仕

次於示有興亞日本勤勞青年的意氣的滿洲建設勤勞奉仕隊、此次又編成教育勤勞奉仕隊、東京高等師範的學生廿九名由同校木代教授引率、已於廿五日來滿、分三班向哈爾濱、鐵驪嫩江的三訓練所赴去、彼等則於本年開校喊有先生不足的義勇隊訓練所青年學校的教壇揮大陸之教鞭、自抵滿以來訪大使館教務部及其他、並觀察於廿九日勇躍的向現地出發又女之先生部隊則爲東京女高師的四十七人、彼等向大陸出陣、行教育勤勞奉仕、約在八月初旬來滿、然日程奉仕地觀察地、最近由滿拓發表、此外更有一是由大使館教務部主催動員滿洲國內滿十數處的大小訓練所奉仕的中小學校的日系教員在全教育與勤勞、藉此示滿洲先生的意氣廿六日此等先生們已向現地出發、至八月十五日前後止一訓練所有二名乃至三名的加入、這也可說是本日與滿洲的先生們的勤勞奉仕競走的微笑的風景呢、

獸醫特務班在佳 行鼻疽檢疫工作

【佳木斯電】廿五日由吉江大佐引率之下、與乙種學生隊三江地區第二方面班三百名、共入佳木斯的獸醫特務班一行四十五名、亘廿六、廿七的兩日在佳木斯警察廳前廣場行市內的役馬羣的鼻疽檢疫、但因自廿八日起從事省下各縣的牛疫、豬虎列拉、豚疫防疫之故乃分十一班各各向現地出發、

李間島省長 慰問奉仕隊

【汪淸電】李間島省長爲巡視管內並滿洲建設勤勞奉仕隊的慰問激勵乃於廿八日由延吉出發、在圖們一宿後廿九日午前九時廿五分抵圖佳線汪淸於縣公署就管內狀況並治安狀況受詳細的報告、其後訪勤勞奉仕隊乙種學生部隊的田實大佐行慰問激勵後並對隊員强調日本內地的對滿認識强化更就省內事情、滿洲國事情、間島省的歷史行詳細說明、但因雨未能舉行建設作業的參觀對隊員與以非常的感銘、至午後乘四時四十五分發列車經圖們歸延、

滿日華交驪競賽會 會場業已決定
會期迫近希各界屆期觀覽

刻已迫近一閱月、豫想屆時自必裝嚴堂皇之日滿華交驪競賽大會、業已決定自日本派遣七十名、中華派遣六十二名之一大代表團、以是此大會對於一般決行廣事無費公開、以普及興亞青年之義意、同時則以新興滿洲國國民體位向上之資料、殊希望各階級層、均行予以觀覽、共會場以新設之南嶺綜合運動場爲第一會場、以大同公園角力場、爲第二會場、如遇雨天之時、即以第二會場爲限、並決定使用充當第三會場之敷島高女體育館、再者、在大會期日三日間通用之指定席、第一、第二會場均行約發行三百枚、其費用爲第一會場三元、第二會場一元五角、悉自八月上旬頃、先期出售云、

德陸上競技會 日選手活躍

【柏林電】柏林歐林匹克招致紀念德意志國際陸上競技會並斯滋葛爾國際陸上競技會、於二十九日午後四時、在柏林及斯滋葛爾兩地一齊舉行矣、此日日本對德比賽隊以大島爲班首、大木總務爲監督、分二班、赴柏林及斯滋葛爾兩地比賽、赴柏林之一行第一日優勝可能之撐高跳等短距離陣稍有低調之觀、斯滋葛爾方面岡本三市、田中弘兩氏出場跳高、獲得一、二位如岡本選手竟得二米〇之記錄、投鐵餅之宮城榮仁選手得第五位、更新四五米四四之日本新記錄、其活躍頗爲可觀云、

全滿足球大會（第二日） 大連對吉林戰
因實力伯仲抽籤歸吉林勝

全滿足球大會第二日之大連對吉林戰、已於二十九日午後三時半、在中銀球場、由崗（主審）文李（線審）三氏審判之下、以大連先蹋而舉行之矣、惟因兩軍之技倆、互相伯仲、乃展開激戰次以三對三而入於延長戰最後即以延長戰之〇對〇、經抽籤結果、歸吉林勝、其分數及出場人員如下

大連 2—0 1—3 0—0 吉林

新京戰敗錦州

繼續由五時二十分起、新京對錦州戰開始、羅（主）齋藤文（線）三氏審判由新京先踢終以錦州初次臨陣、完全非新京軍敵手、結果以八對零新京戰敗錦州

新京 8 {4……0 4……0} 0 錦州

斯滋葛爾競技 日選手三級跳優勝

【斯滋葛爾電】於斯滋葛爾舉行之國際陸上競技大會共比賽之起始、爲三級跳、日本出場之選手金源權君、不負吾人之期待以十五米〇三之成績而獲得優勝云云

期省民徹底認識時局 牡丹江舉行宣傳行事

【牡丹江電】爲完成北邊振興工作、五十萬省民一體努力之下、期使牡丹江省民認識時局起見、於七月末日起以一月之時間、各縣舉行各種行事、即講演會、座談會映畫會並對各縣派遣施療施藥班、及與禁煙運動併行、而向各部落民施療、其宣傳要綱如下、

一、諸門汗事件、蘇蒙側敗戰之原因
一、國境縣民、今後必須覺悟
一、蘇聯之國際的環境
一、勤勞奉仕隊之意義
一、關於乾草

佳蓮線已竣工 八月一開始臨時營業

鐵道總局建設局前在建設中之佳蓮線佳木斯、蓮江口間鐵道（二二、七公里）最近已然完成、廿九日總局已將自八月一日起、開始臨時營業之旨發表、運轉時刻及運費如左、

△運轉時刻
上行混合十二列車
蓮江口 十四時十四分發
佳木斯 十五時着
下行混合十一列車
佳木斯發 八時四十分
蓮江口着 九時廿六分
△旅客運費
二等 三角九分 三等 二角四分
△小分貨物運費
（每百公斤、一粁）七角八分
△整分貨物運費
（每一噸、一粁）五角二分、

於開發北邊 負重大任務

自八月一日開始臨時營業之佳蓮線、其完成之意義、極爲重大、首先舉爲第一者即係號稱埋藏量四千億噸之鶴崗煤礦、接近其背後地是也、鶴崗煤礦、於其煤質上聞爲適於撫順煤之優秀煤、此後依據滿炭之增產計劃、即行出煤、又現在以舟運而所運輸之煤、其運費、因該線之完成、更將爲之低減、因之並將招來代價之低廉、以致其利用率、亦爲之增大同時、松花江結 氷之際、亦毫不能感及其不便、故將來依據北邊振興計劃而開發其背後地之日、必將演成重要之任務、實堪期待云、

北安省聯協會 日英會談決議文

【北安電】於中國事變、諸門汗事件、日英東京會談等多端的時局下而開催的協和會北安省聯合協議會依出席代表的緊急動議對於第二日的廿七日皇軍並國軍的感謝文與諸門汗事件可決決議文廿八日對日英東京會談採擇左之決議並向各關係當路發送、

△決議文

如對暴戾的英國無徹底的膺懲則不能得到東亞新秩序的建設但此時英國能聲明援蔣政策的拋棄吾等祝成功同時監視今後聲明的實行依日滿德意樞軸的強化、對一切的策動、以租界的全面的還附而希達成全東亞民衆的眞正的要望、右決議

省聯告終 續開懇談會

【北安電】於新設北安省的第一次協和會省聯合協議會本月廿六日於百萬省民待望與注視之裡而舉開、中央政府特別有張司法部大臣、交通部荒木參事官、協和會中央本部有曲實踐部長等的列席、北安省公署側則有馮省本部長孫民生、大畑警務、森開拓的各廳長等連日出席提出議案總數五十一件、其中文書回答廿四、却下一、其上程廿六件追加四件合計卅件亘廿七、八、九的三日間行愼重熱烈的審議、全議案中特別是關於教育振興是多有值注目之處、又關於反映時局的徵兵制度實施促進的議案、以屢次因蘇聯機的不法越境而憤激的民衆希望依與現行經濟部發行裕民彩票同樣的方法發生航空證券、圖國軍航空部隊的充實的議案表現了對於國防的民意的在、關係當局甚爲感激、至此廿九日午後三時半全議案的審議終了、結果解決十一省本部一任九、全聯提出十第四日的日程至此終了後即入懇談會、

大連警側將行 肅正歡樂場所
對深夜泥醉者檢束

【大連電】中國事變、已經過二個年、因此不但是時局益益重大、且尙嘗背馳此的不適性生活者日漸增多、故州廳警察部、期八月一日嚴行舞場遊戲場、咖啡店酒場飲食店、攤店、聘妓宴樂之館子及料理店、貸座敷、興行物等的取締且對泥醉者無容赦的行檢束留置、

滿洲畜產總會

滿洲畜產株式會社第二回股東總會廿九日午前十一時起於日滿軍人會館開會、附議康德五年度營業報告書、財產目錄貸借對照表、損益計算書、損失金處分案並監查役選任之件、並決定左之損失金處分及檢查役木村通葆廉兩氏的重任、（單位圓）

當期損失金 一、二〇五
前期撥過來的損失金 二七七、〇五八
撥入後期合計 二七八、二六四、

大東公司捐育英金

大東公司、以爲協和會殉職職員之子弟育英資金、廿九日、贈與協和會中央本部資金三萬圓云、

名伶白玉崑 在新民露演

本市唯一僅有的新市場新民戲院、爲迎合市民的須要屢在各地邀聘戲班、來此獻技、月前邀得白家麟一班來演、此外則爲公會堂臨時開台、有陳麗芳、李盛藻等出演、但日來各伶已經先後離京、新民戲院爲繼續營業、特又邀得老生白玉崑戲班一行來京、已在該院露演云、

加拿大教員團 定期來滿視察

此次由滿洲觀光聯盟之邀請、加拿大高等女學校教員團觀察滿洲各種情形、業已起程、定於八月三日到達京城四日到奉、視察市內建設及撫順炭礦、六日午前八時到哈爾濱、遊覽松花江之美景七日午後一時半由哈來京、宿於大和旅館、略事休息、即於午後二時半起參拜忠靈塔謁見張國務總理並弘報處長、並參觀建國大學八日午前八時十分赴吉林、九日由吉林赴旅大、參觀各處之後、於十三日乘黑龍丸經日本返其故國云、

日教員協議會 出席者已抵京

第十三回日本全國中等學校歷史地理科教員協議會、卅一日起亘三日間於新京中學講堂舉開、然參加教員二百名分二班經由羅津與大連而於廿九日夜順次入京、於旅館難的新京對於此衆多的先生們的全部旅館實難收容因此大部分的先生下榻於新京中學的寄宿舍、

安東大王家島 燈台竣工禮

安東航務局管內大王家島燈台之竣工禮、已於廿八日午後一時許舉行、出席參加者有板田交通部技正、岡田安東稅關長、水原航務局長吉田大東港建設總署文書科長〃其他等、約五十名、於該日午前八時許由大東港乘營口海邊警察隊之軍艦『海威』、以至燈台之當場、約經一小時間、舉行壯嚴之儀典、按該燈台爲燈高一百五十米、光達距離廿六海里、乃係三號燈台、自本年一月點燈以來、對於船舶之航行及該方面之漁業、殊爲偉大之貢獻云、

月份牌 宣傳用品大發賣
日本カレンダー株式會社代理店
卸商 興亞商行
特約店募集
吉井光三
新京東三條通
電四三—五九六六
振替新京二九四七

飲用珈爾比斯（カルピス）
可防孕婦發嘔
使胎兒骨骼强
壯而生碩大之嬰兒
老人飲用時能
增加精力返老
還童

讀書之後
運動之後
作事疲乏時應當
飲此、
珈爾比斯
可充飯後之菓品
可充兒童之點心
可爲慰問之禮物

最上品、味最良、
有優雅的檸檬芳香、
視之有淸涼眞珠色

美味・健體强壯飲料
カルピス
一瓶可勻爲汽水一打

地方通訊

白俄協和青年學生隊 舉開反共大會
衷心感激滿日軍忠勇功績

【大連】自二十六日於夏家河子舉行林間學校之在哈白系俄人協和青年學生隊、曾搭二十九日午後零時半之臨時列車來連、當以奏吹樂團爲先驅、百七十名之健兒、堂堂向忠靈塔行進、並經於中央公園入口候待之在連多數白系俄人之歡迎、而到達於忠靈塔前廣場、自午後一時、又經大連俄羅斯學校學生、並一般白系俄人參列者之參加、開時局下之白系俄人感謝皇軍滿洲國軍之反共大會、於炎熱之日光下、絕叫防共、對於護軍之英靈菲埋之忠靈塔、致感謝之誠、並決議對皇軍國軍之感謝、並反共之宣言旋又參列大連神社、表示深厚之感謝、於是反英大會閉幕、自是一同乃整隊遊行、觀覽碼頭、而入青雲台俄國學校、自午後八時半、參加於中央公園之大連市民慰問大演奏會、嗣於午後十一時十五分發列車、赴夏家河子

宣言決議文

皇軍及滿洲國軍、破釐忍自重之態度、持正義之劍、一經奮起、則跳梁於滿蒙國境之侵害者、力不能敵、慘敗而後繼以慘敗盡露共和平攪亂者之醜態於是皇軍及滿洲國軍將兵之偉大功績、遂燦然有光於世界、吾等居於關東州之全體白俄人、得齊會於玆、厚讚勇敢之皇軍及滿洲國軍之功績、至所榮甚故謹由衷心、持獻感之詞更對護國之英靈、表深厚之弔意、『勿忘吾人之仇敵』『吾人血潮最後之一滴、亦當爲正義之吾黨而施』、特此宣言、

在連高擧反共旗幟之白俄青年大進行

地方職員訓練 三期生入所

【奉天】在地方職員訓練中之奉天市縣各生徒百名第二期已訓練期滿、本月卅一日舉行卒業式第三期百名、定八月一日舉行入所式云、

開拓境內荒地 歸公有或村有
瀋陽縣開發富源

【奉天】瀋陽縣當局、查境內有荒田及山地等、任其荒蕪、殊爲可惜、乃令各村呈報後分別開拓、然後歸公有或村有云、

市農業區吏員 開講習會

【奉天】市公署實業處、及農事合作社双方、爲關於奉天市農作物之經濟調查、乃於本月廿九日上午十時、召集各農業地區辦事處主任、及勸業系吏員、開農作物經濟調查講習會、對農作物調查有詳細之說明云、

揮鍬貫通挑水溝 學童冒暑奉公
個個精神奮發不畏勞苦

【營口】營口普通學校勵行滿洲開發勤勞奉仕的精神和兒童的集團訓練第一步先從花園街五丁目修理道路和構築排水溝計畫起在休假的同時就着手勤勞奉仕兒童每朝八時集合校庭日滿國旗揭揚續行勤勞奉仕宣誓、訖則莊鍬抗鎬奮鬪在炎日下、連日的汗奉仕從廿五日起、約貫通排水溝二百米突之遙云、

藉暑期學開 教師講習會

【本溪】本縣教師人材、向稍缺乏、是以縣方曾屢招考原因雖有關係經費亦緣素質上少有講習機會、本年暑暇期、當局有鑑及此、特函請學識豐富者、擔任教師、於七月二十九日在本溪湖街公立大堡國民優級學校、舉行開會、會期爲十日間、八月七日閉會、共講師由省方教育會聘來爲佐藤巽先生、餘則由本縣署、濬教育科長、宮視學、及本街國民高等學校日滿教師、分門擔任、每日課程六小時、會員全縣境內共一百人、聞此次講習、待遇甚優、在鄉者來往川資由街公所發給、食宿費由縣方發給、如此優厚、想各講習教師、必潛心探討、以備來日開導學者然正在溽暑時期、能無因講習而不感覺炎熱之苦歟、

昨在奉舉開 全滿水上選手權大會

【奉天】全滿水上選手權大會、奉天方面之預選、於本月卅日上午十時起、由體育聯盟主辦於在國際游泳池隆重舉行云、

八月六日到奉 蒙古聯盟視察團

【奉天】爲完全東亞民族之提携、並滿日華蒙之親善、蒙古聯盟自治政府、又有視察團來日滿之組織、該團一行、定八月六日到奉、參觀奉天名勝、並視察省市署各機關云、

全省體育講習會 來月初擧行

【齊齊哈爾】省體育聯合會爲促進體育强化起見、定於八月二三日、開全省體育講習會、特請體育聯盟本部主事鈴木良德、參加日本選手齊辰雄、及體育大家向育春爲指導講師、已通知各縣旗派代表一名參加講習云、

保安股長李氏蒞昌 開道路愛護實演會

【肇東】本縣警務科當局爲期謀縣下地方治安的確保、以及全縣警備道路的完整計劃、並因現在夏防亦爲要務、對於本縣自從街村成立以後、伴隨行政區劃的改正、全縣警署設置及廢置、並增添分駐所等、已迭詳本報、故對於新添置分駐所的警備道路、因至今數月、尚未修築、於此夏防重要、及非常時期下、爲防遏一般宵小匪患計、故有積極修築各分駐所警備道路的必要、因是警務科當局、特派該科保安股長、警佐李春青氏隨同屬員、乘縣警備自動車蒞昌五街、特行招集昌五道路愛護分團團員、假商工公會會議場、開道路愛護團座談會、並於當日(七月二十三日)午後、開團員實地演習會、當即由李股長、率同朱署附、張分團長等、即鍬隊赴本街南門外、實地舉行演習、次日李股長等、即轉赴昌五警察署管下、八里振興、德昌、洪和、双山、向陽、等村、招集各村道路愛護團、開實演會云、

伊藤叙師 榮任中央校長

【撫順】前公學校教授、伊籐德市氏、學識淵博、經驗宏富、爲敎育界之名宿、在該校執鞭有年、對於敎導學生之熱心、不遺餘力、頗爲一般人士所信仰、此次榮任公立中央優級國民學校長更能大展宏才、該校畢業生在各機關供職頗多由市行政科、劉玉章、中和校、劉繡等秀發起、定於八月十三日上午十時、在中央校講堂開同窗大會、祝賀伊藤氏榮升云、

訓練商民防空 防護團擧行結成式

【西豐】縣長袁慶澤氏、副縣長小田貢氏、奉能應付非常時局、必須未雨籌繆、防患未然、方可安居樂業、故防空演習、乃當務之急、爲使民衆對於防空加一層認識徹底計、特組織防護團、於日昨上午九時、在公園舉行結成式、參加者袁縣長以下各科長及各機關長等、結成各班及陣容列下

團長(袁縣長)
統監(小田副縣長)
副團長(陳署長楊街長)
一、警護班長(陳署長)
二、警報班長(張警佐)
三、燈火管制班長(楊街長)
四、防毒班長(弘永丙午)
五、救護班長(黃院長)
六、交通班長(傅警尉)
七、工作班長(三浦股長)
八、庶務班長(劉會長)
九、宣傳班長(周事務長)
十、防火班長(陳署長)

建築石路 工程完竣

【勃利】縣城中正正直二大街、建築道路、前誌報端、已將石塊籌備齊整、於七月二十六日、奉街公所之命令商民一體出動、原限三日交工、但各出勸人民努力公道心强、未及兩日、即將全城長二千五百米、之大馬路、寬五米、厚尺餘、竟以石頭鋪修工程告竣、嗣後車馬行人、均無泥濘之苦、咸稱交通便利、至石頭道兩邊之土路、尚有兩丈、亦同加工修補、既壯觀瞻、而尤便利、是以可見本縣建設進步、民衆熱心公益云、」

看不起婆婆和丈夫 少婦歸寧年餘未返

【金州】小孤山會華家屯農人于某老母七十歲、妻某氏二十七歲、城東媒窩屯、孔某之妹、自二十三歲過門、只生一女、該婦不安於室、和婆母時常指桑駡槐、和本夫亦是指鷄駡狗、婆夫不敢過問、孰知更大其膽、於客歲五月間、言擊歸寧、至今年餘未回、無奈本夫無能、鬱氣存心、於今始悉、直至進退維谷、無何告訴、不知此風流婦、幾時歸還本夫云

第六期青訓生 已入所訓練

【齊齊哈爾】協和會省本部倡辦之青年訓練所、第五期訓練完成、擧行卒業業誌本報、募集第六期生徒、分別考試完畢、現齊集校內、於二十八日擧行入所典禮、開始訓練云、

MTCY 今日廣播

早

◇六、〇〇 國歌 格言 修己以德接人以禮執事以忠 侯淑貞
◇六、三〇 建國體操 建國體操會開會之辭 日滿兩國萬歲三唱 滿洲帝國協和會首都本部長 于靜遠
◇六、五〇 初等日本語講座 高宮盛逸
◇七、一五 清晨音樂 一、加冕式進行曲 麥爾柏爾作曲 二、皇帝進行曲 夜加作曲 三、歌劇『丹厚薩』祝祭進行曲 瓦古那作曲 四、歌劇『陸因古林』第三、幕前奏曲 瓦古那作曲
◇八、二五 建國體操
◇一〇、一〇 經濟市況 (大連、新京)

晝

◇一一、〇〇 家庭講座 本月之回顧 大同報社社論主任 栢秉伊
◇一一、五〇 舊劇—唱片—戰蒲關 蔣君稼 探母見娘 李頑石
◇〇、〇一 新聞 告知
◇〇、三〇 清唱 罵殿 哭靈牌 佩芝 外二名
◇一、一五 經濟市況 (哈連、新)
◇四、〇〇 學校放送 國民道德講義(五)(奉天) 國立奉天農業大學教授 憲雲
◇四、二〇 日本語教授法講義(四)(新京) 民生部編審官 稲井優
◇四、四〇 新聞、告知
◇五、〇〇 經濟市況 (哈連)
◇五、一〇 俄語新聞 (哈爾濱)
◇五、二〇 英語新聞

夜

◇六、〇〇 兒童時間 (哈爾濱) 兒童理科講話 船玄珠
◇六、二〇 兒童新聞
◇六、二五 評詞 打羅漢 (二六四) 金慶嵐
◇七、三〇 講演 滿華交換放送 我國文化將來觀 建國大學 石鐵俊
◇七、五〇 協和青年講座 青年習慣的訓練 協和會中央本部訓練科 李笑梅
◇八、〇〇 舊劇 托兆碰碑 (錦州) 錦縣鐵道俱樂部
◇九、〇〇 中等日本語講座 五百木元
◇九、三〇 評詞 洪武劍俠圖 (九〇) 張青山
◇九、五九 報時
◇一〇、三〇 蒙古語新聞 與唱片
◇一〇、四〇 梨花調大鼓 (哈爾濱) 姜春艷 外二名

大阪商船行輪

●開往門司神戶廣島大阪 午前十一時開
扶桑丸 八月十日
吉林丸 八月十三日
烏拉爾丸 八月八日
熱河丸 八月六日
鴨綠丸 八月四日
烏蘇里丸 八月二日
黑龍丸 八月十二日
●開往三角、鹿兒島、那覇 大同丸 八月四日
●開往基隆高雄 每月三回
●開往天津 每月七回
●開往橫濱 每月五回
●開往美國 每月二回
●船票發售 滿鐵國鐵主要各站各埠日本國際觀光局
▲車船聯絡往復票火車減二成輪船減一成通用日期限兩個月▲在大連購買神戶門司往復票時回路運費減二成通用期間三個月
●專屬貨物代辦處國際運輸
大阪商船株式會社 大連支店(電話二・二五二) 新京事務所(電話三・三二六) 奉天事務所(電話三・四六九) 哈爾濱事務所(電話三・七〇一)

阿波共同行輪

●開往芝、威、青 利通丸 八月一日
●開往芝罘威海衛仁川 日高丸 八月三日
●開往天津 第五壽丸 八月十日 第三壽丸 八月二日 奄美丸 八月六日
●開往仁川、鎭南浦 奄美丸 八月十五日 第五壽丸 八月十一日 第三壽丸 八月七日
●開往芝罘 第十八共同丸 八月二日
本社代辦山東鐵路各種運輸一切事務
大連市山縣通 阿波共同汽船會社 電話長二、五〇〇一番

日本郵船行輪

●開往漢堡 豐橋丸 八月 未定

近海郵船行輪

●開往長崎、鹿兒島行 淡路丸 八月未定日
●開往天津 勝浦丸 八月未定日
●開往橫濱 新潟丸 八月未定日

朝鮮郵船行輪

●開往朝鮮、九洲 金剛山丸 八月初旬
前記各船出口日臨時或有變更、水路圖誌海圖販賣所、大連市山縣通、近海郵船、朝鮮郵船代理店
日本郵船大連出張所 電話[illegible]
專屬貨物代辦處丸二商會 電話[illegible] 各地之日本國際觀光局

大連汽船行輪

●開往青島、上海 大連丸 八月六日 青島丸 八月四日 奉天丸 八月一日
●開往天津 遂河丸 八月五日 北京丸 八月六日 天津丸 八月四日 濟通丸 八月三日 長平丸 八月二日
●開往龍口 龍平丸 八月一日
●開往基隆、高雄 山東丸 八月六日
大連市山縣通 大連汽船株式會社 電話二、七一一三番 日本國際觀光局中國旅行社

當君收藏長袖之衣 時脫去長統之襪

天氣溫暖之時許多人喜歡裸露其腿臂也許君亦有此習慣因爲裸腿與裸腿不僅使君多得日光之益且可增君之撫媚也但是臂腿美觀人固健羨然此非所論於瘡疥疹癬粗糙之臂腿也是故君之臂腿如 患皮膚疾患宜 立設法以速除之然後其裸露乃能增進君之美觀而不爲君之恥辱也如意膏乃迅速治療各種皮患幷使皮膚柔嫩健康光滑之油膏正爲君所需以達此目的之物也此膏所含清涼滋潤消毒生肌速效之成分不下八種之多故能效驗神奇試一搽之即可知其卓越之治療功效矣

如意膏對于各種皮病皮疵既具良效則其對于割破灼傷燙傷跌損等等皮膚傷損自亦同具一樣良效 各藥房皆有出售或逕向上海江西路四五一號韋廉士醫生藥局 代理處奉天和記洋行購買

牙痛!! 頭痛!!
一服止痛 安全迅速
回効散

刺々作疼難忍的牙痛、祗以一份的回効散、立刻雲散霧消、又對於錐鑿般的劇烈頭痛、也有頃刻消退的効果。本藥不但兼收此双重的靈効、而且因其常用、有健强全身神經的偉力、誠爲家々必備人々必携的聖藥也。

藥價 二十錢・三十錢・五十錢・一圓・二圓・五圓

各商埠藥房均有代售

東京——大阪 總發售處 森田製藥所

對鏡即知 皮病有 碍觀瞻

滅疥 爲皮病靈藥

請立即搽用「滅疥」可以迅立止奇癢。治夏令最易發生之疥癬。濕疹。癰瘰。癢瘡等皮膚疾病。靈效無比。搽用便利。不穢衣衫。

「滅疥」尚有油膏其價與「滅疥」油同廉 服裝分七十五公分及一百五十公分二種。

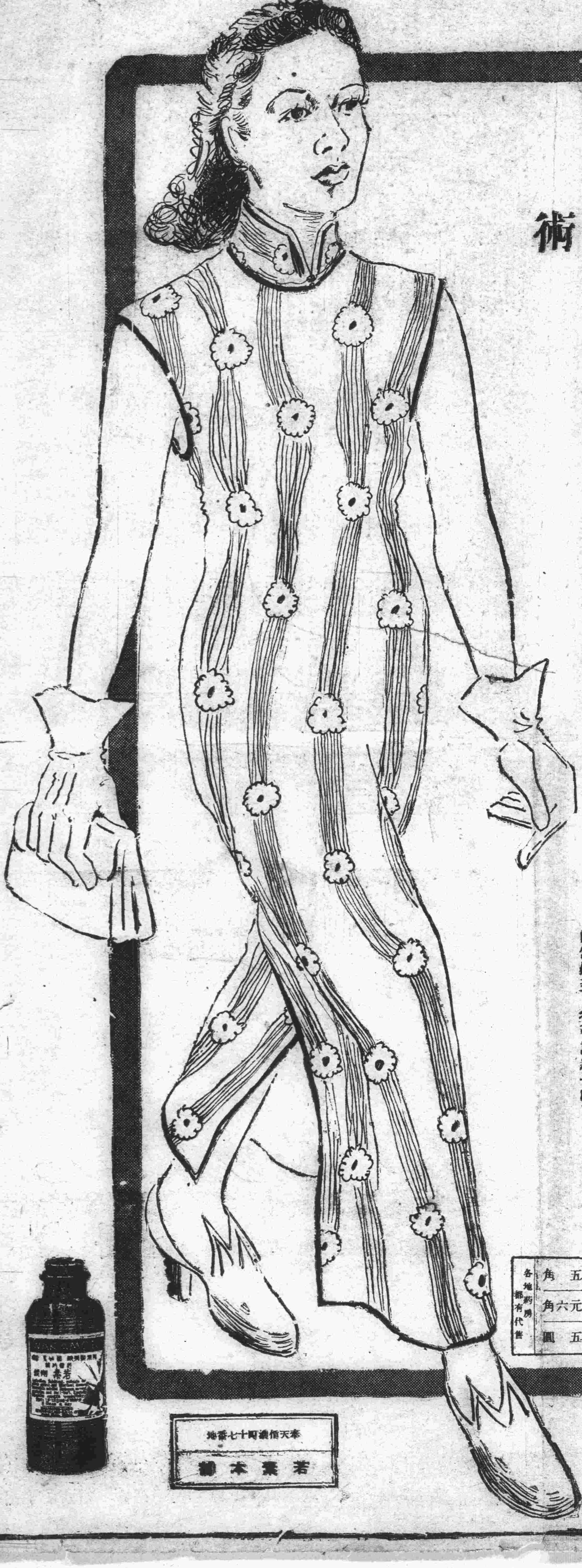

這樣纔是
眞正的美容術

誰都知道 愛美是女人的特有天性 所以說美在女人的身上佔有很重要的地位 倘若一個女人缺少了美的條件 好像不够做女人似的 所以美在女人的眼光裡 不論甚麼時代 不論甚麼季節 都有需要的事實 所不同的 就是各時代有各時代的美容術 各季節有各季節的改變罷了 這樣看來 隨着潮流來走 就算對了

現今的美容術

提起來現今的美容 有些人或許覺得驚奇 今天的美容是甚麼 不就是那些 撲脂抹粉啦 點唇描眉啦 又所謂飛機似的燙髮嗎？除了這些還有甚麼最流行的美容呢 時代的主婦小姐們 那些敷衍的美容 已竟有些過渡而被人拋棄的趨勢 走向健康美的傾向了 因健康美纔是時代視線裡的美容啊

最新流行的美容術

在未談及最新流行美容術之先 我們要研究研究 肌膚粗糙的原因在那裡 然後再進行美容 據近來醫學家所確定 肌膚粗糙 就是由於便秘所作祟 因長久停在大腸裡的廢物 因發酵就生出一些毒物來 這些毒物被腸壁吸收 送到血管裡 因血液的循環 就佈滿了全身 這種毒物 停在腦部的就患腦病 停在面部的就患面皰 皺紋 和粗糙的皮膚 若是讀過以上這些粗淺的病理 也就很容易想到治療的方法 通順大便就够了「若素」是暢通大便唯一的妙品 因其中的成分 都是經過發酵纔製出來的 最容易消化 最有潤腸的能力 通順大便極爲有效 大便暢通之後 腸內沒有一點毒質 淨化血液 肌膚即能鮮艷 面色也能紅潤 所謂時代的健康美 很可誇耀一時了

若素價目

小瓶	五角
中瓶	一元六角
大瓶	五圓

各地藥房都有代售

若素

奉天信濃町十七番地

若素本舖